



COMMUNAUTE DE COMMUNES DU SUD MARNAIS

Rapport annuel d'activités 2015



Madame, Monsieur,

Je vous invite à découvrir le rapport d'activités 2015 de la Communauté de Communes du Sud Marnais.

Il répond aux obligations légales prévues par la loi du 12 juillet 1999 demandant au président de l'établissement public de coopération intercommunale d'adresser annuellement aux maires de chaque commune membre un rapport retraçant l'activité de la communauté de communes.

Très bonne lecture à toutes et à tous.

Bruno LEGRAND
Président de la CCSM

SOMMAIRE

Page 1 : PRESENTATION DE LA CCSM

Historique, les Communes membres

Les instances

Les commissions

Les collaborateurs

Page 8 : LES COMPETENCES

Pages 10 : LES FINANCES

Les recettes budget principal

Les dépenses budget principal, budget investissement et annexes

Bilan de la fiscalité, l'encours de la dette, répartition des prêteurs

Bilan des emprunts

Page 13 : LES FAITS MARQUANTS

PRESENTATION DE LA COMMUNAUTE DE COMMUNES

1. Historique

La Communauté de Communes du Sud Marnais a été créée par arrêté préfectoral le **30 décembre 1998**.

- **30 décembre 1998** : Adhésion dès l'origine de 7 communes : BANNES, BROUSSY LE GRAND, CONNANTRAY-VAUREFROY, CORROY, EUVY, GOURGANCON, OGNES,
- **1^{er} janvier 2003** : Adhésion de FERRE CHAMPENOISE - NORMEE,
- **1^{er} janvier 2004** : Adhésion de MARIGNY et PLEURS,
- **1^{er} janvier 2005** : Adhésion d'ANGLUZELLES ET COURCELLES, FAUX-FRESNAY et THAAS,
- **1^{er} janvier 2014** : Adhésion de CONNANTRE

2. Les Communes membres au 31 décembre 2015

La CCSM se compose de :

- **14 communes** dont la plus importante est Fère-Champenoise avec 2293 habitants
- **6 224 habitants** (population municipale) en 2015,

Communes	Maires	Pop.	Superficie
ANGLUZELLES ET COURCELLES	J-François COURJAN	144	1 370 ha
BANNES	Patrick GUILLAUME	282	2 163 ha
BROUSSY LE GRAND	J-Pierre MATHELLIER	312	2 130 ha
CONNANTRAY VAUREFROY	Thierry MATHELLIE	180	2 680 ha
CONNANTRE	Michel JACOB	1076	2 855 ha
CORROY	Roland BOULARD	158	1 997 ha
EUVY	Yves CHARLOT	82	1 443 ha
FAUX-FRESNAY	Gilles JACQUET	346	2 725 ha
FERRE CHAMPENOISE	Bruno LEGRAND	2285	6 589 ha
GOURGANCON	Philippe GARNESSON	170	2 914 ha
MARIGNY	Brice BIJOT	108	1 100 ha
OGNES	Bernard POIREL	68	779 ha
PLEURS	Janick SIMONNET	903	1 672 ha
THAAS	Patrice BARBIER	110	1 047 ha
TOTAL		6224	31 344 ha

3. Les instances

A) Le Président :

M. Roland BOULARD préside l'assemblée communautaire depuis le 14 avril 2014 (démission en 2016)

B) Le bureau communautaire :

Le Bureau est composé du Président, et de six Vice-présidents

Il se réunit, en principe, chaque semaine afin d'examiner l'avancement des principaux dossiers, de discuter des affaires courantes de la CCSM et de préparer les débats du Conseil Communautaire.

C) Le bureau élargi :

Le bureau s'élargit sous forme de commissions dans le but de communiquer et débattre sur les dossiers à traiter au Conseil Communautaire.

Répartition des commissions entre les Vice-présidents :

- Finances : Monsieur Michel JACOB
- Voirie / assainissement pluvial : Monsieur Janick SIMONNET
- Bâtiments : Monsieur Janick SIMONNET
- Développement économique : Monsieur Bruno LEGRAND
- Communication : Monsieur Jérémy PETIT
- Ordures ménagères : Monsieur Bruno LEGRAND
- SPANC : Monsieur Michel JACOB
- Pompiers : Monsieur Alain ROUSSELLE et Monsieur Jean-Pierre MATHELLIER
- Piscine et sports : Monsieur Jean-Pierre MATHELLIER
- Transports scolaires : Monsieur Janick SIMONNET
- Tourisme et culture : Monsieur Alain ROUSSELLE
- CIAS : Monsieur Roland BOULARD

D) Le conseil communautaire au 31 décembre 2015 :

33 titulaires et 8 suppléants

La CCSM est administrée par le conseil de communauté, composé de délégués de communes selon la répartition prévu au CGCT.

ANGLUZELLES ET COURCELLES

- | | |
|------------------------------|------------------------|
| Titulaires | Suppléante |
| - M. COURJAN Jean – François | - Mme BRADIER Florence |

BANNES

- | |
|------------------------|
| Titulaires |
| - M. GUILLAUME Patrick |
| - Mme NICLET Isabelle |

BROUSSY LE GRAND

Titulaires

- M. MATHELLIER Jean Pierre
- M. GONCALVES Alain

CONNANTRAY – VAUREFROY

Titulaires

- M. MATHELLIE Thierry

Suppléante

- Mme ROBERT Laurence

CONNANTRE

Titulaires

- M. JACOB Michel
- Mme MUSSET Odile
- Mme RADET Chantal
- M. RONDEAU Pascal
- M. ROUSSELLE Alain

CORROY

Titulaires

- M. BOULARD Roland

Suppléante

- Mme DELAITRE Danielle

EUVY

Titulaires

- M. CHARLOT Yves
-

Suppléant

- M. GUYARD Bernard

FAUX-FRESNAY

Titulaires

- M. JACQUET Gilles
- M. JACQUET Patrice

FERE CHAMPENOISE – NORMEE

Titulaires

- M. LEGRAND Bruno
- Mme BREGEON Céline
- M. BRETON Patrick
- Mme EGOT Bernadette
- M. GORISSE Gérard

- Mme MANCE Valérie
- Mme PARENT Sophie
- M. PETIT Jérémy
- Mme POUCINEAU Edith
- M. REMY Paul

GOURGANCON

Titulaires

- M. GARNESSON Philippe

Suppléant

- M. GANDON Benoît

MARIGNY

Titulaires

- M. BIJOT Brice

Suppléant

- M. BROCCQ Daniel

OGNES

Titulaires

- M. POIREL Bernard

Suppléant

- M. MAVEL Maurice

PLEURS

Titulaires

- M. SIMONNET Janick
- Mme DEBAIRE Annie

- M. DOC Denis
- M. LAURENT Philippe

THAAS

Titulaires

- M. BARBIER Patrice

Suppléant

- M. RENON Thierry

4. Les commissions :

Commission « finances » :

- **M. JACOB Michel**
- M. BARBIER Patrice
- M. CHARLOT Yves
- M. GORISSE Gérard
- M. LEGRAND Bruno
- M. JACQUET Gilles
- M. MATHELLIE Thierry
- M. SIMONNET Janick
- M. GARNESSON Philippe
- M. MATHELLIER Jean-Pierre
- M. PETIT Jérémy
- M. POIREL Bernard
- M. BOULARD Roland
- M. BRETON Patrick

Commission « voirie / assainissement pluvial » :

- **M. SIMONNET Janick**
- M. BARBIER Patrice
- M. GARNESSON Philippe
- M. RONDEAU Alain
- M. JACQUET Gilles
- M. REMY Paul
- M. POIREL Bernard
- M. CHARLOT Yves
- Mme ROBERT Laurence
- M. GONGALVES Alain
- M. COURJAN Jean-François
- M. BOGUET Daniel
- M. GORISSE Gérard
- M. BRETON Patrick
- M. GUILLAUME Patrick
- M. BOULARD Roland
- M. LAURENT Philippe
- M. CHARPENTIER Thierry
- M. CAIN Jean-Pierre

Commission « bâtiments » :

- **M. SIMONNET Janick**
- M. JACQUET Patrice
- M. GANDON Benoit
- M. BOGUET Daniel
- M. GONGALVES Alain
- Mme DEBAIRE Annie
- Mme DELAITRE Danielle
- M. MAVEL Maurice
- Mme THIBERT Emilie
- M. BRETON Patrick
- M. BOULARD Roland
- M. RENON Thierry
- M. RONDEAU Pascal

Commission « développement économique » :

- **M. LEGRAND Bruno**
- M. BRETON Patrick
- M. GANDON Benoît
- M. MATHELLIER Jean-Pierre
- M. DOC Denis
- M. JACOB Michel
- M. PETIT Jérémy
- M. MATHELLIE Thierry
- Mme MANCE Valérie
- M. BOULARD Roland
- Mme THIBERT Emilie
- M. GORISSE Gérard
- Mme EGOT Bernadette

Commission « communication » :

- **M. PETIT Jérémy**
- Mme EGOT Bernadette
- M. BOULARD Roland
- Mme NICLET Isabelle
- Mme MANCE Valérie
- M. DOC Denis
- Mme BREGEON Céline
- Mme MUSSET Odile

Commission « déchets ménagers »

- **M. LEGRAND Bruno**
- Mme MUSSET Odile
- Mme NICLET Isabelle
- M. PETIT Jérémy
- M. MAVEL Maurice
- Mme PARENT Sophie
- Mme DELAITRE Danielle
- Mme POUCINEAU Edith
- M. BOULARD Roland
- M. GONGALVES Alain
- M. DOC Denis
- M. MENNESSON Michel
- M. REMY Paul

Commission « SPANC » :

- **M. JACOB Michel**
- Mme PARENT Sophie
- M. MAVEL Maurice
- M. BOULARD Roland
- M. MENESSON Michel

Commission « pompiers » :

- **M. ROUSSELLE Alain**
- **M. MATHELLIER Jean-Pierre**
- M. JACQUET Patrice
- M. RENON Thierry
- M. GORISSE Gérard
- M. LAURENT Philippe
- M. GUILLAUME Patrick
- M. BOULARD Roland
- M. POIREL Bernard

Commission « piscine et sports » :

- M. MATHELLIER Jean-Pierre
- M. MENNESSON Michel
- M. BOULARD Roland
- M. GONCALVES Alain
- Mme POUCINEAU Edith
- Mme PARENT Sophie
- Mme MANCE Valérie

Commission « transports scolaires »

- M. SIMONNET Janick
- Mme POUCINEAU Edith
- Mme DEBAIRE Annie
- M. RENON Thierry
- M. GORISSE Gérard
- M. BOULARD Roland
- M. CHARLOT Yves

Commission « tourisme et culture » :

- M. ROUSSELLE Alain
- M. BOULARD Roland
- Mme POUCINEAU Edith
- M. DOC Denis
- Mme EGOT Bernadette
- M. PETIT Jérémy
- M. RONDEAU Pascal

5. Organigramme des services

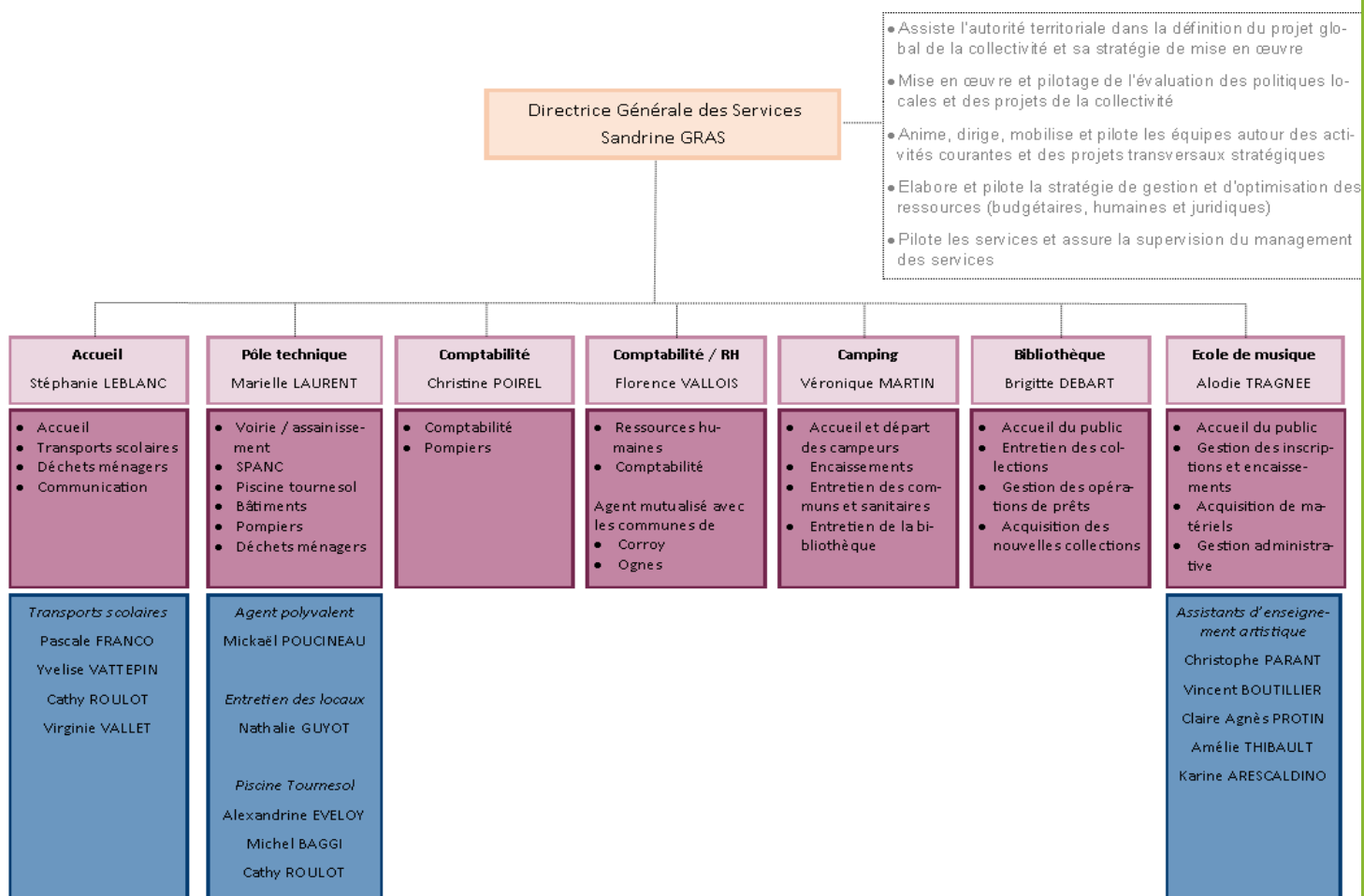

Les personnels pour assurer la gestion du service « piscine tournesol » :

Compte tenu des besoins en fonctionnement de la piscine Tournesol, nous avons embauché en contrat saisonnier, durant toute la période d'ouverture de la piscine :

- M^{me} Alexandrine EVELOY, Maître-nageur sauveteur et Mr Michel BAGGI, Maître-nageur sauveteur, du 30 mars 2015 au 31 août 2015
- M^{me} Cathy ROULOT en qualité de dame de caisse et d'agent d'entretien.

Recrutement d'un contrat aidé CUI-CAE

Monsieur WOIMANT a travaillé du 1^{er} juillet 2015 au 31 décembre 2015 dans le cadre d'un CUI CAE à raison de 25 heures hebdomadaire. Il a été mis à disposition de la commune de Pleurs.

COMPETENCES

Extrait des statuts (5^{ème} version) applicable au 1^{er} janvier 2014 et la modification des voiries d'intérêt communautaire suite aux échanges de routes avec le Conseil Général et intégration d'une partie de la rue Jules Ferry à Fère-Champenoise, votée le 4 mai 2015.

Compétences obligatoires

1- aménagement de l'espace communautaire

- Elaboration et suivi d'une Charte de Pays Brie et Champagne
- Etude et réalisation d'aménagements collectifs susceptibles de développer le tourisme et les loisirs : les aménagements collectifs d'intérêt communautaire sont la signalisation, promotion, information et communication du territoire
- Investissement, entretien et gestion du camping de Connantre
- Création et gestion de bornes camping-car
- Accueil, maintien et extension des services publics sur le territoire

2- actions de développement économique intéressant l'ensemble de la communauté :

- Création, aménagement, gestion et entretien de zone d'activité.

Sont d'intérêt communautaire :

- Toutes les nouvelles zones industrielles, commerciales, tertiaires, artisanales et touristiques d'une surface de plus de 1 hectare d'un seul tenant.
- La zone d'activité Pierre Curie à Fère-Champenoise.
- Promotion du développement économique local.
- Mise en place d'installations techniques permettant de desservir les communes non éligibles aux installations du haut débit.

Compétences optionnelles

3- Voirie :

- Création, aménagement et entretien de la voirie d'intérêt communautaire : sont exclus les espaces verts, le déneigement, la signalisation, l'éclairage public ainsi que les trottoirs et les accotements.

4- politique du logement et du cadre de vie :

- Elaboration et suivi des programmes locaux de l'habitat portés par la CCSM
- Création, aménagement et équipement de zones d'habitat de 3 parcelles à construire et plus portés par la CCSM.
- Mise en œuvre d'Opérations Programmées pour l'Amélioration de l'Habitat (O.P.A.H.)

5- protection et mise en valeur de l'environnement

- Collecte, traitement, élimination et valorisation des déchets ménagers et assimilés, déchetterie,
- Etude, élaboration et révision des schémas des assainissements eaux usées : assainissements collectifs et autonomes,
- Assainissement pluvial sous réserve qu'il soit séparé des eaux usées,
- Elaboration et suivi de zones d'implantation de parcs éolien,
- S.P.A.N.C : la création, le fonctionnement, la gestion financière et l'investissement liés au service public d'assainissement non collectif. Le budget du SPANC pourvoit aux dépenses

liées à l'exercice de la compétence. Les dépenses seront couvertes par les redevances perçues auprès des usagers.

6 -Actions sociales :

Sont considérées d'intérêt communautaire :

- Centre Intercommunal d'Action Sociale,
- Actions en faveur des personnes âgées,
- Actions en faveur de la petite enfance : coordination pour l'accueil,
- Actions favorisant l'emploi et l'insertion par économie,
- Actions d'information et d'accès aux droits.

7- Construction, entretien et fonctionnement d'équipements culturels et sportifs

Sont considérés d'intérêt communautaire :

- Construction, entretien et fonctionnement de sites sportifs :
 - Piscine Tournesol de Fère-Champenoise
- Construction, entretien et fonctionnement d'équipements culturels :
 - Bibliothèques
 - Ecole de musique de Connantre
- Construction et entretien de tous nouveaux sites sportifs et culturels utilisés par 3 communes au moins

Compétences facultatives

8 -Secours et lutte contre l'incendie

- Prise en charge des frais relatifs à la protection incendie SDIS (contingent d'incendie, allocations de vétérance)
- Fonctionnement et investissement Centre de Première Intervention Intercommunal (C.P.I.I.),
- Subventions à l'amicale cantonale des Sapeurs-Pompiers de Fère-Champenoise.

9 -Transports scolaires, transports piscine pour les primaires et maternelles, surveillance dans les cars et les locaux scolaires, participation aux collèges (investissement et fonctionnement).

10 -Actions d'animation

- Etude et réalisation de toutes manifestations organisées par la Communauté de Communes.

11- gendarmerie

- Construction d'une gendarmerie

FINANCES (cf. annexe)

Composition du compte administratif 2015, budget principal

TOTAL DES RECETTES : 2 463 605 € (2 470 798 € en 2014)

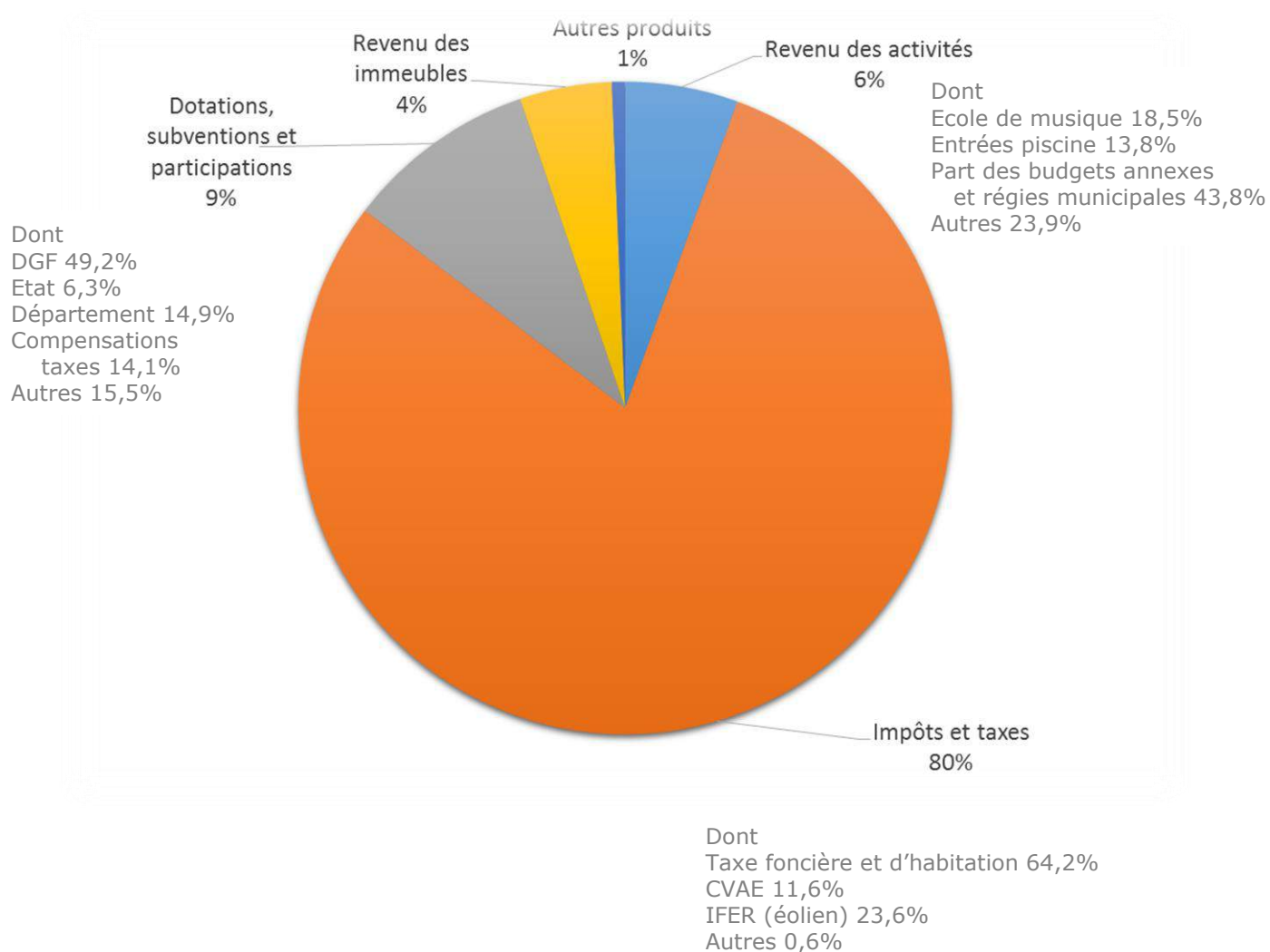

TOTAL DES DEPENSES : 1 750 722 € (2 044 625 € en 2014)

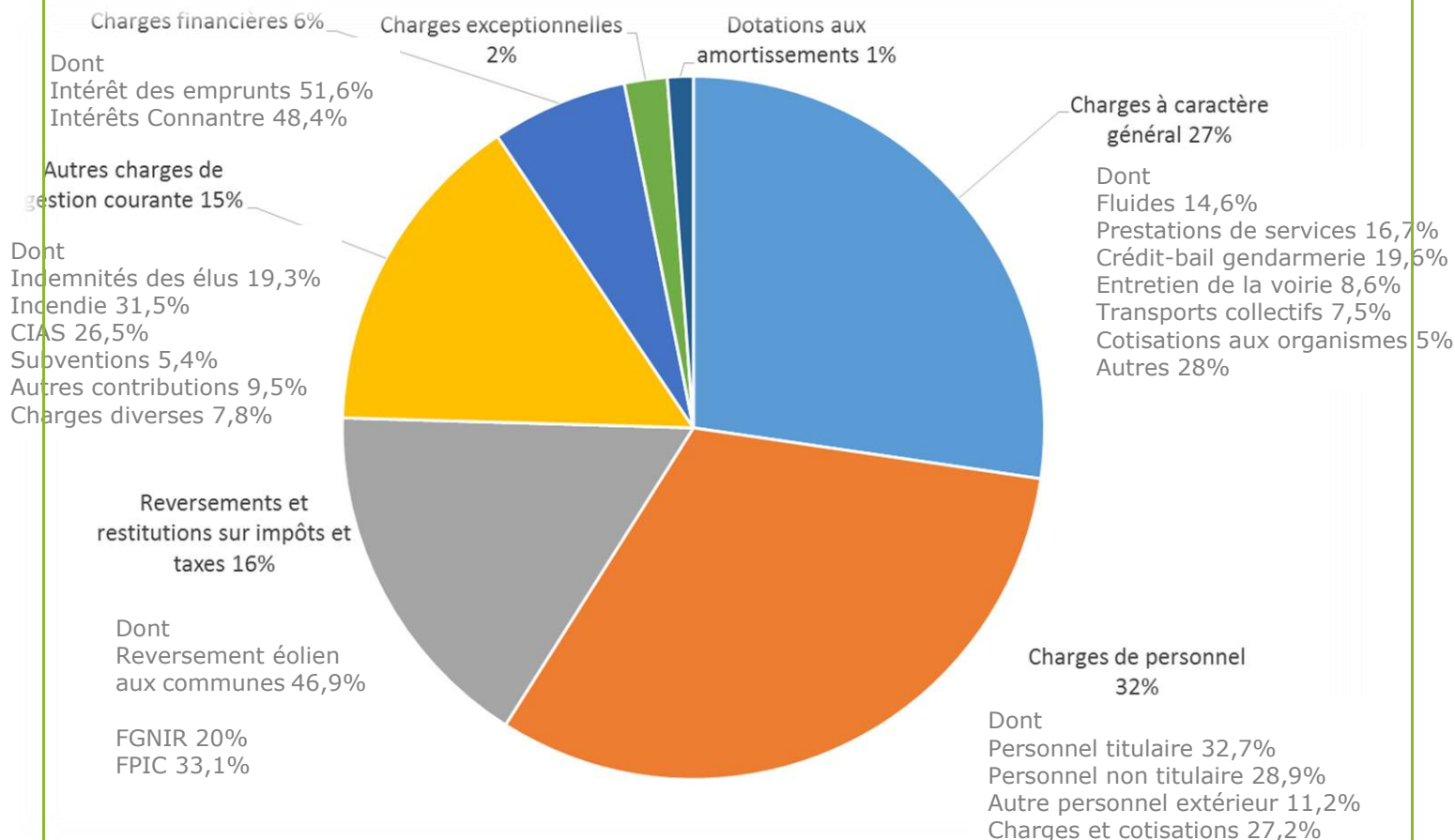

L'excédent de fonctionnement reporté et à affecter, au 31 décembre 2015, s'établit à **1 227 107 €** contre 1 482 559 € en 2014.

En section investissement :

Total des dépenses propres à l'exercice	500 135 €
Total des recettes propres à l'exercice	552 209 €

Soit un excédent 2015 de + 52 074 € et un report de 2014 de – 350 562 € soit un **déficit en fin d'exercice 2015 de – 298 488 € et des restes à réaliser de 198 221 €**

BUDGETS ANNEXES :

La communauté de communes possède, également, cinq budgets annexes :

- Zone d'activité « Pierre Curie »
- Usine Relais « les Acozseras »
- Ordures Ménagères
- Zone d'Activité « Buisson – Savin »
- SPANC

Bilan de la fiscalité 2015

Après la réforme de la fiscalité directe locale les taux sont les suivants :

	BASES	TAUX	PRODUITS
Taxe d'habitation	4 974 000	10.07 %	500 882
Foncier bâti	6 384 000	6.05 %	386 232
Foncier non bâti	1 434 000	7.06 %	101 240
Cotis. Foncière Entreprises	2 780 000	7.31 %	203 218
Fiscalité prof. de zone	5 200	6,35 %	330
Fiscalité prof. éolienne	350 900	16.06 %	56 355
	15 928 100		1 248 257

L'encours de dette :

Le capital restant dû s'élève à 3 758 938,66 € au 31 décembre 2015.

Répartition des prêteurs :

Les organismes prêteurs sont les suivants :

Crédit Agricole
Caisse d'Épargne
CIC
Dexia

LES FAITS MARQUANTS

- **Réunion d'information sur la transmission d'entreprise**

Le 29 janvier 2015, la CCI est venue présenter, devant une dizaine d'entrepreneurs, les possibilités d'accompagnement à la transmission d'entreprise. S'en est suivi l'accompagnement personnalisé de plusieurs entreprises de Fère-Champenoise.

- **Bus pour l'emploi « Triangle »**

Le 22 avril 2015, le bus pour l'emploi de l'agence intérim « Triangle » est venu s'installer sur la place Clémenceau de Fère-Champenoise. Une trentaine de personnes sont venues s'inscrire permettant à l'agence de trouver des profils intéressants pour des entreprises du territoire.

- **Intervention d'un agent du RSI (Régime Social des Indépendants)**

Suite à l'enquête socio-économique menée auprès des entreprises en 2013, il en ressortait un besoin de contact avec cet organisme. Le mardi 3 novembre 2015, l'agent a reçu en entretien individuel quatre personnes pour des projets de créations ou déjà en activité.

- **Dépôt de munitions de Connantray**

Suite à l'annonce de la fermeture du camp militaire, une réflexion s'est engagée sur l'avenir du site. La CCSM souhaite se positionner sur l'achat du domaine pour trouver une nouvelle activité économique porteuse d'emplois et d'opportunités pour le territoire.

- **Développement de la Zone « Buisson Savin »**

L'instruction du permis de construire s'est déroulée en début d'année 2015. Les négociations entre le promoteur et le distributeur alimentaire ont pris plus de temps que prévu. De ce fait, la signature de la vente de la parcelle a été repoussée à plusieurs reprises.

- **Fibre optique**

Le conseil communautaire a choisi de s'orienter vers le passage à la fibre optique plutôt que la montée en débit. Le SIEM est chargé de l'opération.

- **Accessibilité des établissements recevant du public**

Dans le cadre de la mise en place de l'agenda d'accessibilité programmé dont le dépôt du dossier est fixé au 27 septembre 2015, dernier délai, la CCSM a distribué une base d'information permettant aux commerces d'organiser leur dossier.

- **Maison Médico-sociale de la Saule**

En 2015, un nouveau bail professionnel est signé avec une orthophoniste.

- **Opération Programmée d'Amélioration de l'Habitat (OPAH)**

La CCSM s'est proposée de porter le projet d'OPAH pour le territoire du sud-ouest Marnais, à savoir le groupement des 5 communautés de communes (Sézanne, Anglure, Montmirail, Esternay et Fère-Champenoise). Le Pays Brie et Champagne en assure le suivi technique.

- **Mise en concurrence des fournisseurs de gaz et d'électricité**

Dans le cadre de l'obligation de mise en concurrence des fournisseurs d'énergie, un nouveau contrat a été signé avec le fournisseur CPE.

Quant à l'électricité, la CCSM a choisi d'adhérer au groupement de commande lancé par le SIEM.

- **Voirie**

- Choix d'un programme pluriannuel de travaux (définition d'un ordre de travaux)
- Signature des marchés de voiries pour la rue des Courtieux à Bannes et la rue Jean Jaurès à Fère-Champenoise
- Echange de routes avec le Conseil départemental :

Transfert de la voirie communale vers la voirie départementale : VC de Broussy-le-Grand (RD39) jusqu'à la limite du territoire communal. VC de Connantre (RD5 jusqu'à la limite du territoire communal) et la voie communale dite « déviation de Corroy » du carrefour RD5 au RD305,

Transfert de la voirie départementale vers la voirie communale : RD305A de Pleurs à Connantre, RD305 de Connantre à limite communale, D253 de Corroy à Oignes et RD209 depuis la RD9 (route de Corroy à Faux-Fresnay) à la RD53 (Courcelles).

- **La piscine**

Nombre d'entrées payantes

	Avril	Mai	Juin	Juillet	Août	Année	Juillet à Août
Nombre de jours	21	16	19	25	24	105	49
Total entrées	686	434	582	1381	1181	4264	2562
Moyenne	33	27	31	58	47	40	52
Entrées maximum	80	56	63	157	93	157	157
Entrées minimum	7	1	5	23	7	1	7

Evolution des entrées de 2003 à 2015

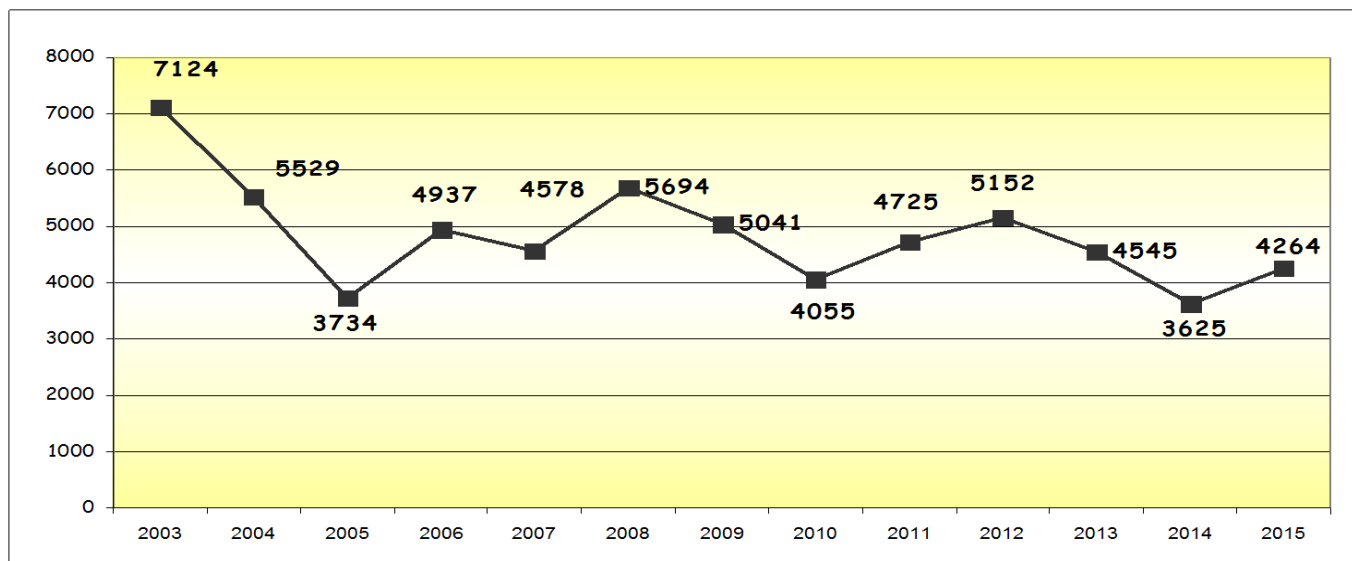

Budget analytique 2015

Communauté de Communes du Sud Marnais		Bac tampon									édition du	06/01/2016
											version du	06/01/2016
		2007	2008	2009	2010	2011	2012	2013	2014	2015		
	Ouverture fermeture	Avril Aout	Avril Aout	Avril Aout	Avril Aout	Avril Aout	Avril Aout	Avril Aout	Avril Aout	Avril Aout		
		Réel	Réel	Réel	Réel	Réel	Réel	Réel	Réel	Réel		
Dépenses												
eau et assainissement		10 646 €	5 973 €	8 414 €	8 530 €	10 218 €	3 367 €	9 077 €	9 730 €	11 022 €		
energie electricité		5 018 €	5 795 €	6 755 €	5 975 €	7 060 €	5 924 €	5 627 €	3 393 €	3 681 €		
combustible		19 749 €	23 167 €	16 912 €	24 040 €	21 820 €	30 224 €	27 909 €	25 430 €	27 259 €		
Produits, fournitures, entretien, analyse d'eau, affranchissement, télécommunication		24 057 €	16 229 €	20 812 €	12 477 €	23 410 €	17 053 €	17 290 €	10 538 €	15 578 €		
Salaires, charges, prestations		55 187 €	44 636 €	50 772 €	55 185 €	55 974 €	52 026 €	46 312 €	58 109 €	58 389 €		
Contributions		715 €	- €	459 €	409 €	478 €	478 €	- €	- €	- €		
Total		115 373 €	95 799 €	104 124 €	106 615 €	118 961 €	109 072 €	106 215 €	107 200 €	115 929 €		
Recettes												
Participation des communes		25 813 €	28 657 €	17 890 €	21 424 €	18 023 €	8 717 €	5 424 €	6 259 €	6 448 €		
Entrées collège		576 €	1 221 €	969 €	995 €	1 066 €	949 €	904 €	687 €	680 €		
Entrées publiques, aquagym, glaces		16 880 €	20 741 €	17 460 €	16 466 €	17 928 €	18 045 €	17 471 €	14 096 €	18 956 €		
Armée		960 €	720 €	840 €	1 400 €	700 €	- €	- €	- €	- €		
Total		44 229 €	51 339 €	37 159 €	40 285 €	37 717 €	27 711 €	23 799 €	21 041 €	26 084 €		
Recettes sans la participation des communes		18 416 €	22 682 €	19 269 €	18 861 €	19 694 €	18 994 €	18 375 €	14 783 €	19 636 €		
Déficit		96 956 €	73 117 €	84 855 €	87 755 €	99 267 €	90 078 €	87 841 €	92 418 €	96 294 €		
Déficit avec participation des communes		71 143 €	44 460 €	66 965 €	66 331 €	81 244 €	81 361 €	82 417 €	86 159 €	89 845 €		
Calcul du coût des communes hors CCSM		37 631 €	31 682 €	37 525 €	36 838 €	41 189 €						
Demande aux communes hors CCSM		33 337 €	30 000 €	30 000 €	30 000 €	30 000 €						
Nombre d'entrées publiques		4578	5694	4990	4055	4725	5152	4545	3625	4264		

La piscine doit faire l'objet de travaux de rénovation : Changement de la coupole et des chaudières, accessibilité des personnes à mobilité réduite. Le coût total des travaux et études, hors subventions, est estimé à 1 489 214 € HT.

Evolution des tarifs

	2010	2011	2012	2013	2014	2015
ADULTES	3,30 € →	3,30 € →	3,30 € →	3,30 € →	3,50 € →	3,50 € →
Carte adultes (10 séances)	30,00 € →	30,00 € →	30,00 € →	30,00 € →	32,00 € →	32,00 € →
Etudiants + de 16 ans						2,50 €
Carte Etudiants + de 16 ans (10 séances)						22,00 €
ENFANTS	1,70 € →	1,70 € →	1,70 € →	1,70 € →	1,70 € →	1,70 € →
Carte enfant (10 séances)	15,00 € →	15,00 € →	15,00 € →	15,00 € →	15,00 € →	15,00 € →
Carte de leçon	33,00 € →	33,00 €	33,00 €	33,00 €		
Carte de leçon adultes					65,00 € →	65,00 € →
Carte de leçon enfants					50,00 € →	50,00 € →
Aquabike (6 séances)					50,00 €	50,00 € →
AQUAGYM la séance				7,00 €	7,00 €	7,00 € →
AQUAGYM	63,00 € →	63,00 €	63,00 €	63,00 €	63,00 €	65,00 € →
GLACES						
Baton à l'eau	1,00 € →	1,00 € →	1,00 € →	1,00 € →	0,50 € →	0,50 € →
Glace Baton à l'eau	1,00 € →	1,00 € →	1,00 € →	1,00 € →	1,00 € →	1,00 € →
Glace Baton creme	1,50 € →	1,50 € →	1,50 € →	1,50 € →	1,50 € →	1,50 € →
Magnum/cônes	2,00 € →	2,00 € →	2,00 € →	2,00 € →	2,00 € →	2,00 € →

La piscine accueille les scolaires :

- Fère – Champenoise / Normée : maternelle, primaire et collège
- Pleurs : primaire
- Connantre : maternelle et primaire
- Bannes : maternelle
- Broussy-le-Grand : primaire

Ainsi que Sommesous (4 créneaux) et Plancy-l'Abbaye (1 créneau)

• Service Déchets Ménagères

La redevance OM se décompose ainsi :

Part fixe : 150,00 €

Part variable :

- Bac de 120 litres : 2,67 € la levée
- Bac de 240 litres : 4,01 € la levée
- Bac de 360 litres : 5,35 € la levée
- Bac de 660 litres : 8,70 € la levée

COMMUNAUTE DE COMMUNES DU SUD MARNAIS
- RAPPORT D'ACTIVITE 2015 -

LEVEES 2015 PAR MOIS				
Mois de la collecte	Nb de levées année 2015	Nb de levées année 2014	Volume, L année 2015	Volume, L année 2014
Janvier	3 596	4 023	611 020	665 920
Février	3 226	3 430	541 840	571 060
Mars	3 559	3 350	596 760	556 680
Avril	3 181	3 748	454 180	630 200
Mai	3 781	3 566	573 480	598 320
Juin	4 250	3 816	634 200	637 160
Juillet	3 368	3 973	493 480	666 460
Août	3 112	3 865	438 940	635 680
Septembre	3 423	3 823	556 580	640 680
Octobre	3 757	4 063	623 540	683 240
Novembre	3 684	3 469	600 020	588 640
Décembre	4 181	4 055	711 980	686 280
Total	43 118	45 181	6 836 020	7 560 320

Le compte administratif 2015 s'établit ainsi

Compte administratif « 593-00 déchets ménagers »		dépenses	recettes	Solde (+/-)
Section de fonctionnement	Résultats propres à l'exercice 2015	599 147,46 €	643 527,06 €	44 379,60 €
	Solde antérieur reporté (ligne 002)		32 153,45 €	32 153,45 €
	Excédent ou déficit global			76 533,05 €
Section d'investissement	Résultats propres à l'exercice 2015	33 644,92 €	48 147,89 €	14 502,97 €
	Solde antérieur reporté (ligne 001)	45 503,71 €		-45 503,71 €
	Solde d'exécution positif ou négatif			-31 000,74 €
Restes à réaliser au 31 décembre	fonctionnement			-
	investissement			0,00 €
Résultats cumulés (y compris RAR)		678 296,09 €	723 828,40 €	45 532,31 €

- **CIAS**

En 2015, le CIAS a reçu 1168 visites pour un total de 1383 demandes.

Nombre de demandes

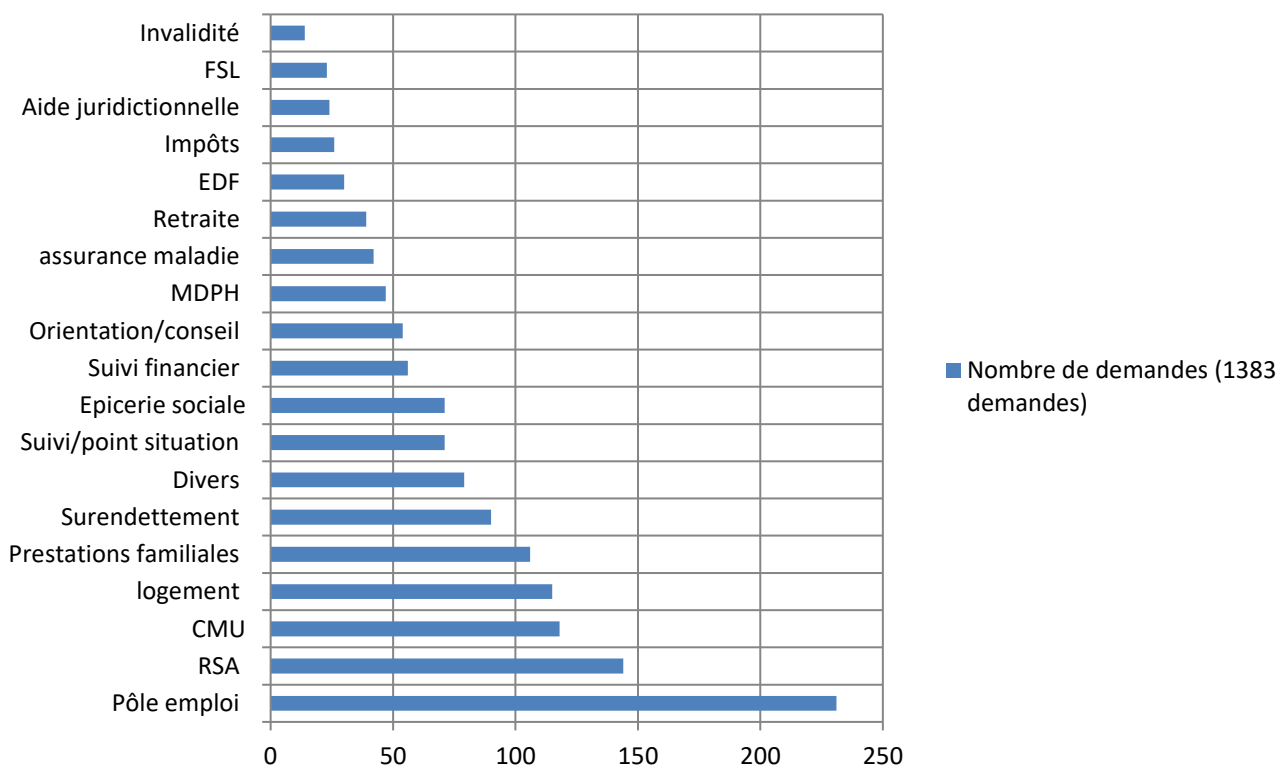

Divers : APA, AAH, Mutuelle, médiation familiale, bon d'urgence, Ligue contre le cancer, titre de séjour, aide santé, mission locale, réversion, MSA, formation, pension alimentaire, Banque de France, ACS, ESAT/SAVS, démarches administratives, aide sociale, remise de dette

FSL : Fonds de Solidarité pour le Logement

MDPH : Maison Départementale pour les Personnes Handicapées

CMU : Couverture Maladie Universelle

RSA : Revenu de Solidarité Active

APA : Allocation Personnalisée d'Autonomie

AAH : Allocation Adulte Handicapé

MSA : Mutualité Sociale Agricole

ACS : Aide à la Complémentaire Santé

ESAT : Etablissement et Service d'Accompagnement par le Travail

SAVS : Service d'Accompagnement à la Vie Sociale

EPICERIE SOCIALE

	Trimestre 1	Trimestre 2	Trimestre 3	Trimestre 4
Nombre de foyers inscrits avec des droits en cours	13	22	35	71
Nombre de personnes inscrites avec des droits en cours	24	54	97	197
Nombre de passages bénéficiaires	619	727	849	844

Répartition des bénéficiaires par sexe

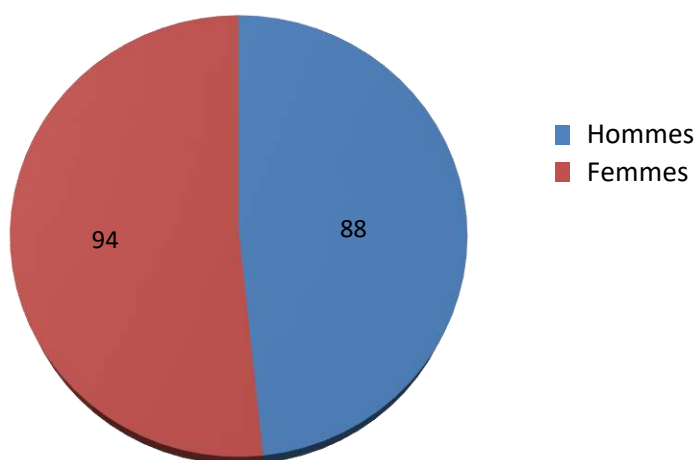

Répartition des bénéficiaires par âge

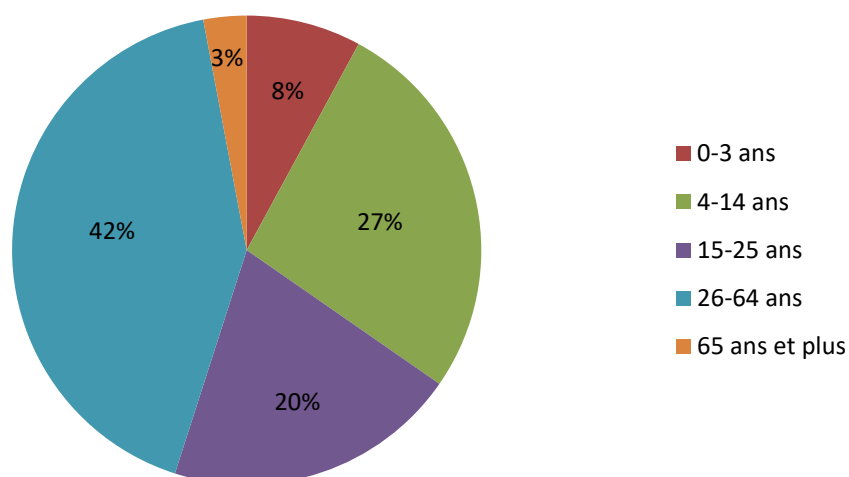

Situation professionnelle des bénéficiaires

CDI : Contrat à Durée Indéterminée
CDD : Contrat à durée déterminée

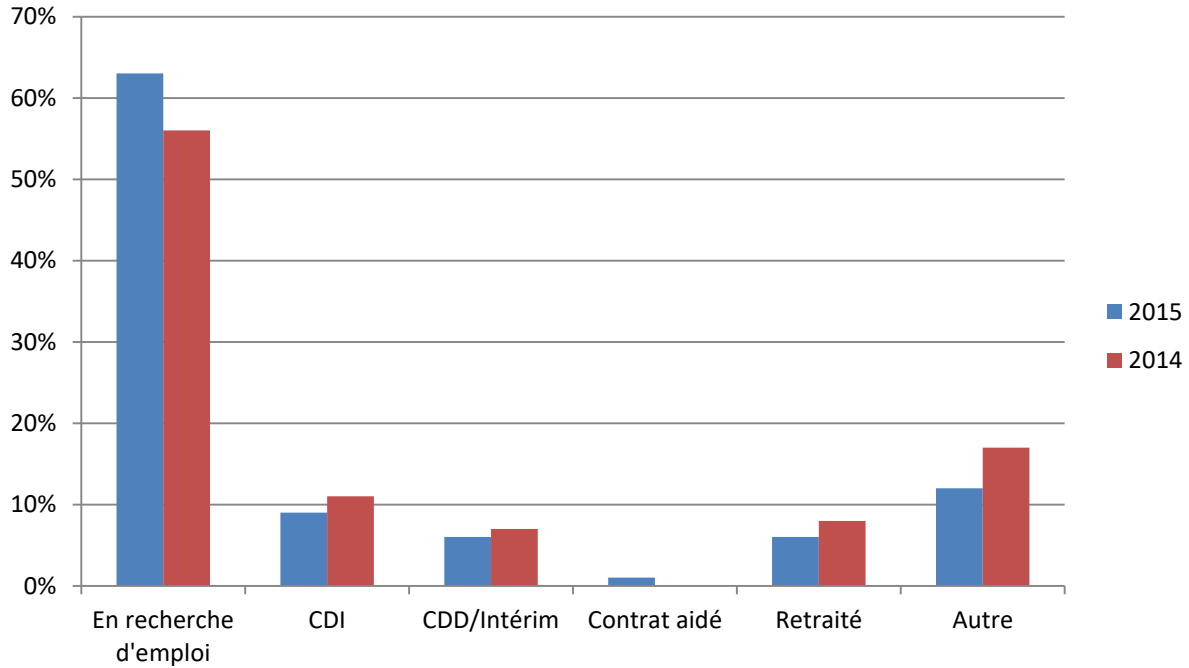

Autre : Parents isolés, maladies, travailleurs handicapés, sans domicile fixe

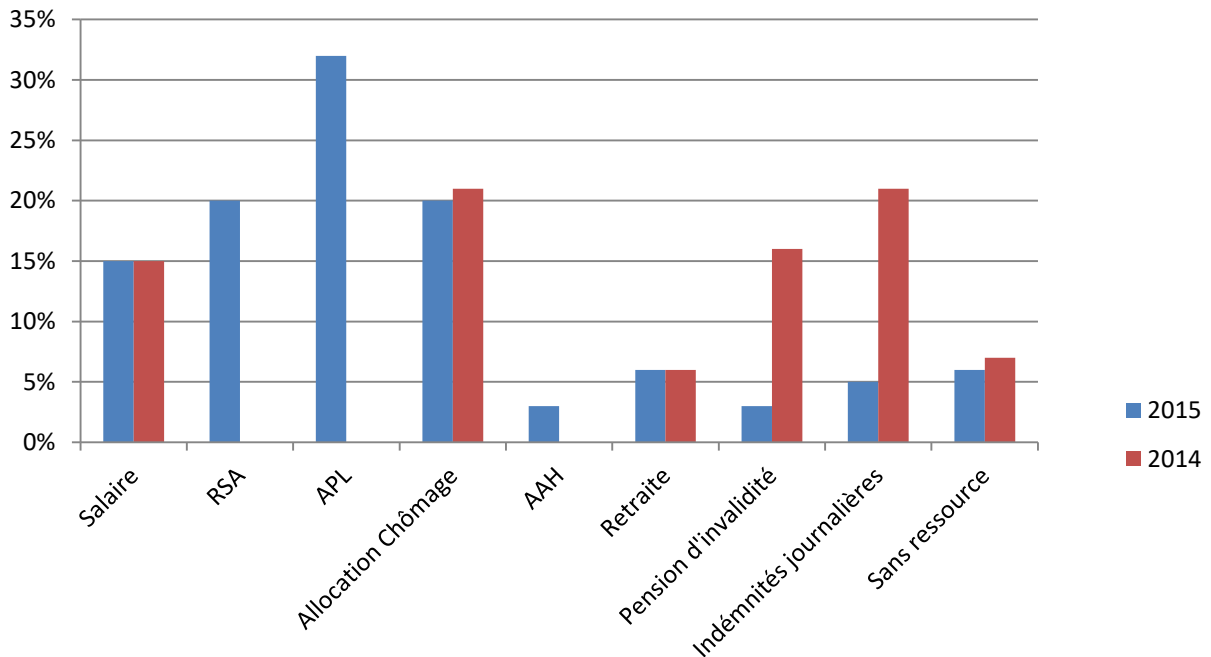

RSA : Revenu de Solidarité Active
APL : Aide Personnalisée au Logement

Revenus des bénéficiaires

Indicateurs généraux de distribution par commune

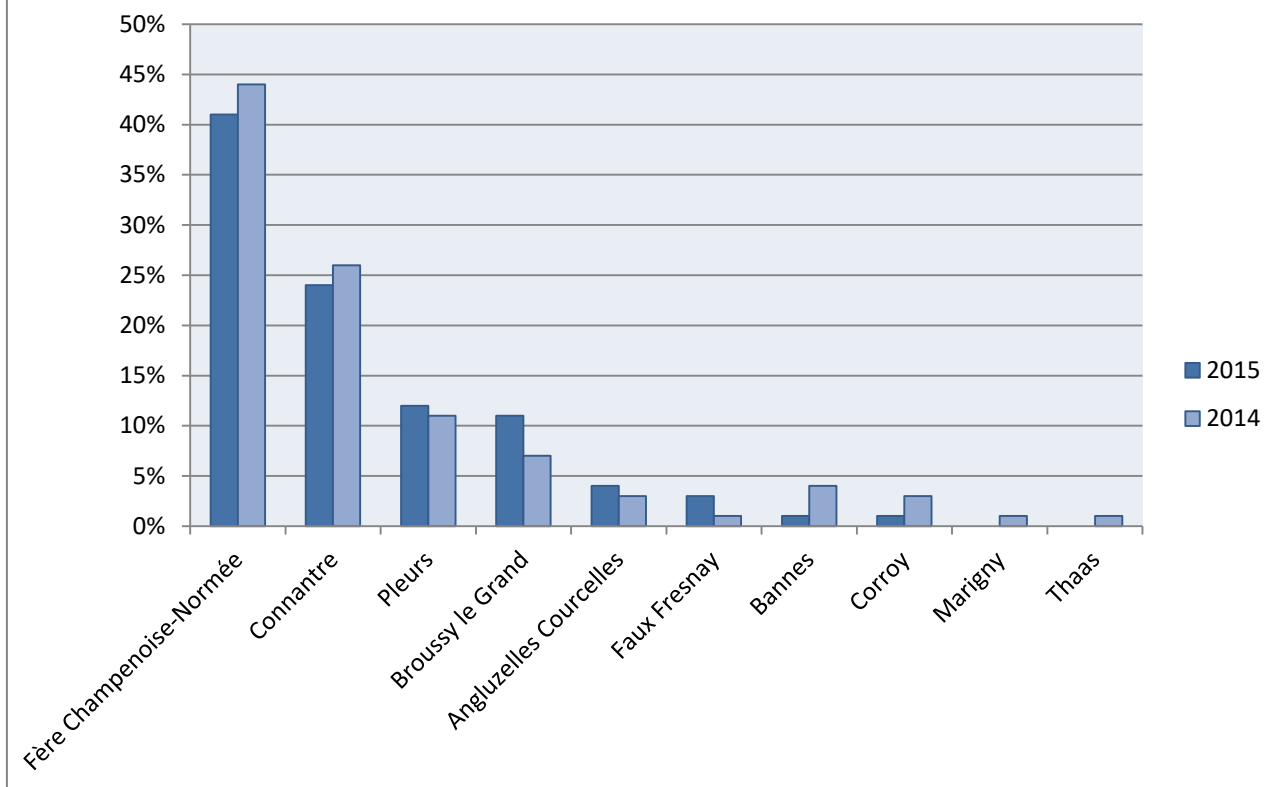

Les ateliers réalisés avec les bénéficiaires de l'Épicerie Sociale

- 3 ateliers Santé : nutrition, sommeil, addiction
- 4 ateliers « cuisine »
- Une opération ramassage de pommes de terre
- Un atelier beauté et bien-être
- Un atelier détente/remise en forme
- 2 ateliers piscine avec M. BAGGI Michel : aquagym, aquabike
- Une opération ramassage d'oignons
- Une opération ramassage de carottes

• Subventions et cotisations

- CIAS : 70 000 €
- CLIC : 5560,20 €
- Mission Locale : 9201,60 €
- Sud-Ouest Marnais Initiative : 1917,00 €
- Pays Brie et Champagne : 4792,50 €
- Projet éducatif du Collège Stéphane MALLARME : 5 500 €
- Association sportive du Collège Stéphane MALLARME : 600 €
- Collège Stéphane MALLARME (apprentissage de la natation) : 282,40 €
- Foyer socio-éducatif : 600 €
- L'association la CORRIDA : 300 €

- L'association Chat Loupe : 195 €
- L'association des Maires de la Marne : 1 184,15 €
- Soutien financier à l'amicale cantonale des sapeurs – pompiers : 1867,20 €
- ADMR de Connantray (portage de repas) : 4633,50 €
- AFR Pleurs (Festival Rock en Pleurs) : 500,00 €
- ID Champagne-Ardenne : 1000,00 €
- Participation à la BDP (Département de la Marne) : 354,00 €
- Redevance pour la reproduction d'ouvrage musical : 339,90 €